

**Vyšší odborná škola, Střední odborná škola  
a Střední odborné učiliště, Kopřivnice,  
příspěvková organizace**

V Kopřivnici 28. 2. 2012

č. j. 746/12

# Zpráva o činnosti a plnění úkolů za rok 2011

**Mgr. Jan Pavelka  
ředitel škol**

☎ 556 833 301, [pavelka@voskop.cz](mailto:pavelka@voskop.cz), [www.voskop.cz](http://www.voskop.cz)

---

## O B S A H

<b>A) ZÁKLADNÍ ÚDAJE O ORGANIZACI</b>	<b>3</b>
A.1. Charakteristika	3
A.2. Přehled oborů vzdělání zařazených do RŠ	6
A.3. Zaměstnanci organizace	8
<b>B) ROZBOR HOSPODAŘENÍ</b>	<b>9</b>
B.1. Výnosy – rozpis závazných ukazatelů od zřizovatele a výčet dalších dotací, které byly organizaci poskytnuty	10
B.2. Vyhodnocení čerpání účelových prostředků ze státního rozpočtu	11
B.3. Mzdové náklady a zaměstnanci, průměrný plat	12
B.4. Vyhodnocení čerpání účelových prostředků z rozpočtu zřizovatele	13
B.5. Rozbor příjmů z vlastní činnosti	13
B.6. Náklady – analýza čerpání prostředků hodnoceného roku	14
B.7. Doplnková činnost	15
B.8. Výsledek hospodaření	17
<b>C) PENĚŽNÍ FONDY</b>	<b>18</b>
<b>D) ZÁVODNÍ STRAVOVÁNÍ ZAMĚSTNANCŮ</b>	<b>19</b>
<b>E) PÉČE O SPRAVOVANÝ MAJETEK</b>	<b>20</b>
E.1. Informace o nemovitém majetku předaném organizaci k hospodaření	20
E.2. Informace o investiční činnosti, provedených opravách a údržbě	20
E.3. Informace o pojištění majetku a o případných pojistných událostech	20
E.4. Informace o inventarizaci majetku	21
E.5. Informace o pronájmech	21
<b>F) POHLEDÁVKY A ZÁVAZKY</b>	<b>22</b>
F.1. Pohledávky	22
F.2. Závazky	22
<b>G) VÝSLEDKY KONTROL</b>	<b>23</b>
<b>H) ÚDAJE O PROJEDNÁNÍ ŠKOLSKOU RADOU A SEZNÁMENÍ ZAMĚSTNANCŮ SE ZPRÁVOU</b>	<b>25</b>
<b>I) VYHODNOCENÍ PLNĚNÍ POVINNÉHO PODÍLU DLE ZÁKONA Č. 435/2004 SB., O ZAMĚSTNANOSTI VE ZNĚNÍ POZDĚJŠÍCH PŘEDPISŮ</b>	<b>26</b>
<b>J) TABULKOVÁ ČÁST</b>	<b>27</b>

---

## A) ZÁKLADNÍ ÚDAJE O ORGANIZACI



### A.1. Charakteristika

#### Logo



#### Název

### **VYŠŠÍ ODBORNÁ ŠKOLA, STŘEDNÍ ODBORNÁ ŠKOLA A STŘEDNÍ ODBORNÉ UČILIŠTĚ, KOPŘIVNICE, PŘÍSPĚVKOVÁ ORGANIZACE**

Hlavním účelem zřízení organizace je uskutečňovat vzdělávání a výchovu žáků a studentů podle vzdělávacích programů:

Předmět činnosti odpovídající hlavnímu účelu:

- poskytuje střední vzdělání s výučním listem,
- poskytuje střední vzdělání s maturitní zkouškou,
- poskytuje vyšší odborné vzdělání,
- poskytuje žákům středních škol a studentům vyšších odborných škol ubytování, výchovně vzdělávací činnost navazující na výchovně vzdělávací činnost středních škol a vyšších odborných škol, zajišťuje těmto žákům a studentům školní stravování, vede žáky a studenty k plnohodnotnému využívání volného času formou zájmových činností,
- zabezpečuje stravování žáků a studentů,
- zabezpečuje stravování vlastním zaměstnancům organizace.

#### Ředitelství

**IZO: 600 016 781**

#### Školy a školská zařízení

❖ Vyšší odborná škola	IZO: 110 030 150	kapacita 400 studentů
❖ Střední škola	IZO: 107 880 377	kapacita 1354 žáků
❖ Domov mládeže	IZO: 103 120 343	kapacita 150 lůžek
❖ Školní jídelna	IZO: 108 022 366	kapacita 700 jídel
❖ Školní jídelna-výdejna	IZO: 174 101 996	kapacita 350 stravníků

## **Sídlo organizace**

Husova 1302, 742 21 Kopřivnice

## **Právní forma**

příspěvková organizace

IČ: 00 601 624

DIČ: CZ 00 601 624

## **Zřizovatel**

Moravskoslezský kraj

Sídlo: ul. 28. října 117, 702 18 Ostrava

Právní forma: kraj

IČ: 70 890 692

## **Datová schránka**

ID: cehixps

## **Vedení školy**

Ředitel

Statutární zástupce ředitele,

zástupce ředitele pro Vyšší odbornou školu

Zástupce ředitele pro Střední odbornou školu

Zástupce ředitele pro odloučené pracoviště

Zástupce ředitele pro Střední odborné učiliště

Zástupce ředitele pro teoretickou výuku na SOU

Zástupce ředitele pro odborný výcvik na SOU

Mgr. Jan Pavelka

RNDr. Václav Nešpor

RNDr. Věra Nevludová

PaedDr. Vlasta Brychtová

Ing. Jiří Sumbal

Ing. Petr Rešl

Ing. Iva Fajkusová

Mgr. Drahomír Rečka

## **Školské rady**

### Školská rada při střední škole

Předseda

Členové

Ing. Renata Kovářová

Ing. Miroslav Kopečný

Mgr. Dana Krupová

Mgr. David Trubač

Ing. Zuzana Žárská

Jiří Hanzelka

### Školská rada při vyšší odborné škole

Předseda

Členové

Ing. Libor Bartoň

Mgr. Radka Kupčíková

Ing. Pavla Kudělková

Ing. Miloš Šlupina

Vanda Ličková

Jan Mička

Soustava funkcí  
na VOŠ, SOŠ a SOU Kopřivnice  
k 1. 9. 2011

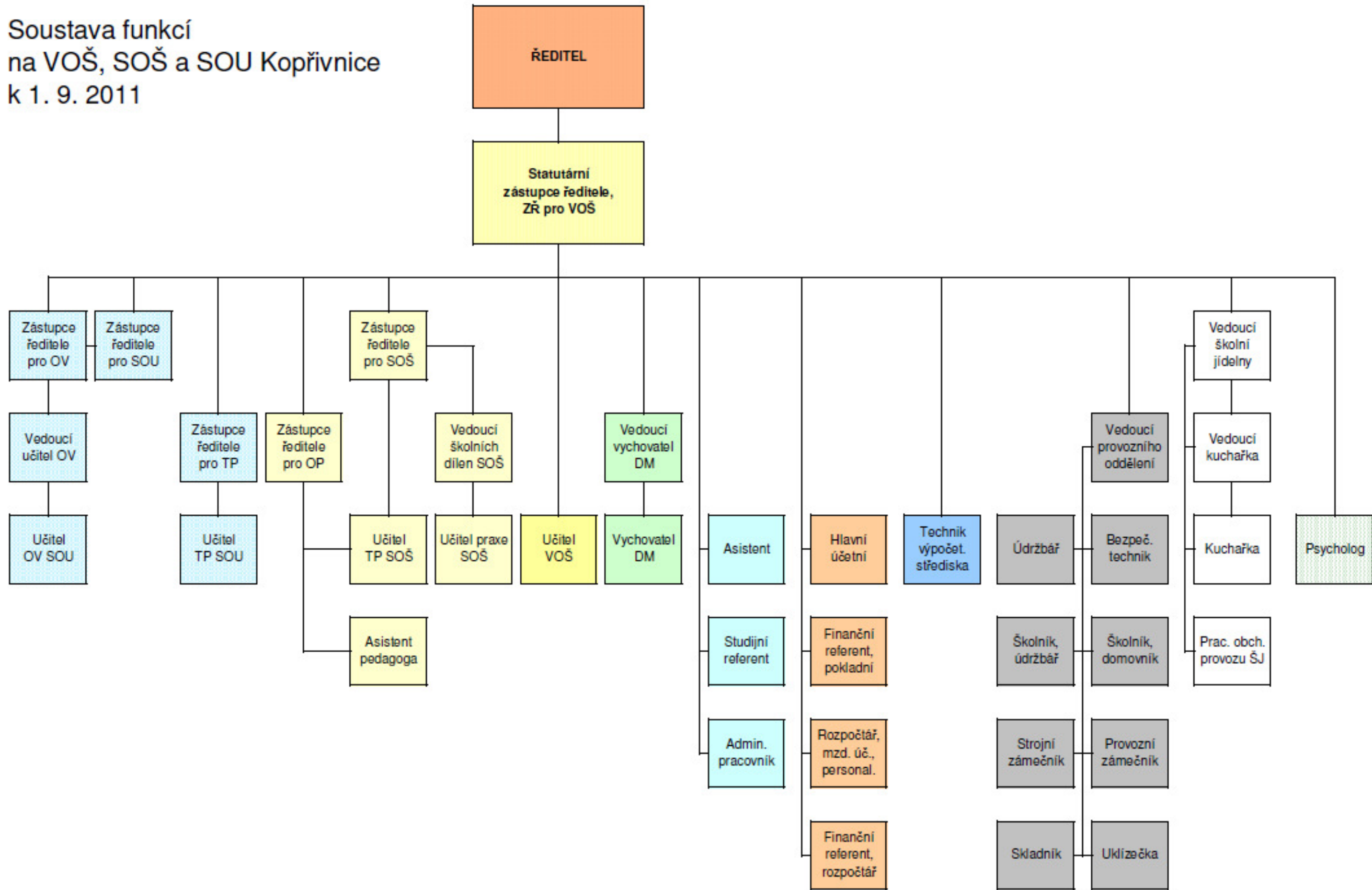

**A.2. Přehled oborů vzdělání zařazených do RŠ**

KÓD OBORU	NÁZEV OBORU	DÉLKA STUDIA ROKY	VSTUPNÍ POŽADAVKY	VÝSTUPNÍ ZKOUŠKA	CERTIFIKÁT
23-41-N/03	Strojírenství (denní i dálkovou formou)	3 (denní) 4 (dálková)	SVM	A	D titul DiS
23-41-N/003	Strojírenství	3,5	SVM	A	D titul DiS
63-41-N/14	Ekonomika podniku a management (denní i dálkovou formou)	3 (denní) 4 (dálková)	SVM	A	D titul DiS
63-41-N/015	Ekonomika podniku a management	3,5	SVM	A	D titul DiS
23-41-M/01	Strojírenství	4	PŠD	M	MV
23-41-M/001	Strojírenství	4	PŠD	M	MV
63-41-M/02	Obchodní akademie	4	PŠD	M	MV
63-41-M/004	Obchodní akademie	4	PŠD	M	MV
63-41-M/01	Ekonomika a podnikání ve strojírenství (dálková forma)	5	PŠD	M	MV
64-42-M/009	Management strojírenství (dálková forma)	5	PŠD	M	MV
78-42-M/01	Technické lyceum	4	PŠD	M	MV
78-42-M/001	Technické lyceum	4	PŠD	M	MV
78-42-M/02	Ekonomické lyceum	4	PŠD	M	MV
78-42-M/002	Ekonomické lyceum	4	PŠD	M	MV
23-43-L/506	Provozní technika	2	SVV	M	MV
23-43-L/51	Provozní technika	2	SVV	M	MV
23-45-L/001	Mechanik seřizovač	4	PŠD	M	MV
23-45-L/01	Mechanik seřizovač	4	PŠD	M	MV
39-45-L/01	Autotronik	4	PŠD	M	MV
39-41-L/001	Autotronik	4	PŠD	M	MV
23-51-H/01	Strojní zámečník	3	PŠD	Z	VL
23-51-H/001	Zámečník	3	PŠD	Z	VL
23-52-H/01	Nástrojář	3	PŠD	Z	VL
23-52-H/001	Nástrojář	3	PŠD	Z	VL
23-55-H/02	Karosář	3	PŠD	Z	VL
23-55-H/002	Klempíř-strojírenská výroba	3	PŠD	Z	VL
23-56-H/01	Obráběč kovů	3	PŠD	Z	VL
23-56-H/001	Obráběč kovů	3	PŠD	Z	VL
23-61-H/01	Autolakýrník	3	PŠD	Z	VL
23-61-H/001	Lakýrník	3	PŠD	Z	VL
23-68-H/01	Mechanik opravář motorových vozidel	3	PŠD	Z	VL
23-68-H/001	Automechanik	3	PŠD	Z	VL
26-57-H/01	Autoelektrikář	3	PŠD	Z	VL
26-57-H/001	Autoelektrikář	3	PŠD	Z	VL

**VYSVĚTLIVKY:**

Obory poskytující vyšší odborné vzdělání na VOŠ
Obory poskytující střední vzdělání s maturitní zkouškou na SOŠ
Obory nástavbového studia poskytující střední vzdělání s maturitní zkouškou na SOU
Obory poskytující střední vzdělání s maturitní zkouškou na SOU
Obory poskytující střední vzdělání s výučním listem na SOU

**VSTUPNÍ POŽADAVKY:**

PŠD	Žáci s ukončenou povinnou školní docházkou
SVV	Absolvent středního vzdělání s výučním listem
SVM	Absolvent středního vzdělání s maturitní zkouškou

**VÝSTUPNÍ ZKOUŠKA:**

A	Absolutorium
M	Maturita
Z	Závěrečná zkouška

**CERTIFIKÁT:**

D	Diplom
MV	Maturitní vysvědčení
VL	Výuční list

**Počty žáků a studentů**

OBORY VZDĚLÁNÍ	STAV K 30. 9. 2011
Strojírenství	98
Obchodní akademie	98
Technické lyceum	69
Ekonomické lyceum	66
Management strojírenství (dálková forma)	11
Ekonomika a podnikání ve strojírenství (dálková forma)	9
<b>Celkem SOŠ</b>	<b>351</b>
Mechanik seřizovač	103
Autotronik	105
Automechanik	90
Autoelektrikář	36
Klempíř – strojírenská výroba	57
Lakýrník	13
Zámečnick	7
Obráběč kovů	12
Nástrojař	30
Provozní technika	44
<b>Celkem SOU</b>	<b>497</b>
<b>Střední školy celkem</b>	<b>848</b>
Ekonomika podniku a management	89
Ekonomika podniku a management (dálková forma)	101
Strojírenství	29
Strojírenství (dálková forma)	30
<b>Celkem VOŠ</b>	<b>249</b>
<b>Vyšší a střední školy celkem</b>	<b>1097</b>
<b>ŠKOLSKÁ ZAŘÍZENÍ</b>	<b>Stav k 31. 10. 2011</b>
<b>Domov mládeže</b>	<b>40</b>
<b>Školní jídelna</b>	<b>502</b>

### A.3. Zaměstnanci organizace

#### Zaměstnanci školy ve školním roce 2011/2012 včetně doplňkové činnosti k 30. 9. 2011

Škola disponovala ve školním roce 2011/2012 stabilizovaným týmem pedagogických i nepedagogických pracovníků s odpovídající kvalifikací.

Škola	Stav zaměstnanců					
	pedagogičtí		nepedagogičtí		celkem	
	fyzický	přepočtený	fyzický	přepočtený	fyzický	přepočtený
<b>SOU</b>	48	47,48	17	15,69	66	63,17
<b>SOŠ</b>	35	34,72	16	13,36	51	48,08
<b>VOŠ</b>	13	12,84	3	2,73	16	15,57
<b>DM</b>	2	2,00	3	2,75	4	4,75
<b>ŠJ</b>	0	0	7	7	7	7,00
<b>CELKEM</b>	<b>98</b>	<b>97,04</b>	<b>46</b>	<b>41,53</b>	<b>144</b>	<b>138,57</b>

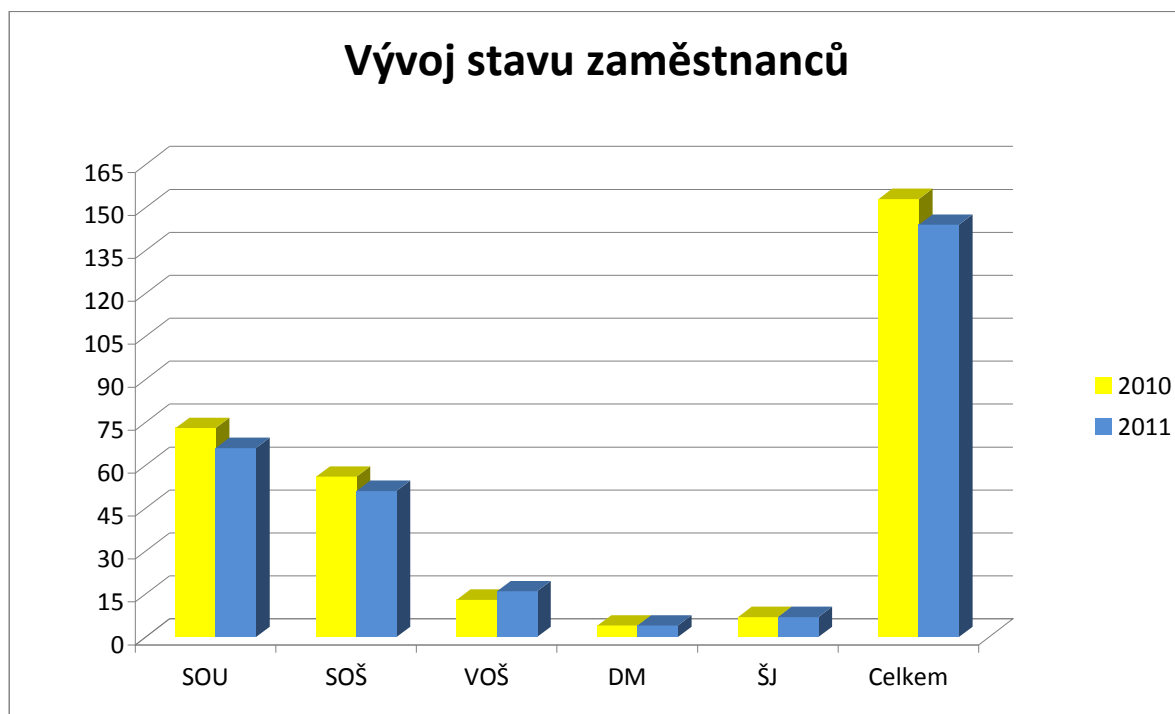



## B) ROZBOR HOSPODAŘENÍ

**Škola má v hlavní činnosti následující střediska:**

- 3122 Střední odborná škola
- 3123 Střední odborné učiliště
- 3142 Školní jídelna
- 3147 Domov mládeže
- 3150 Vyšší odborná škola

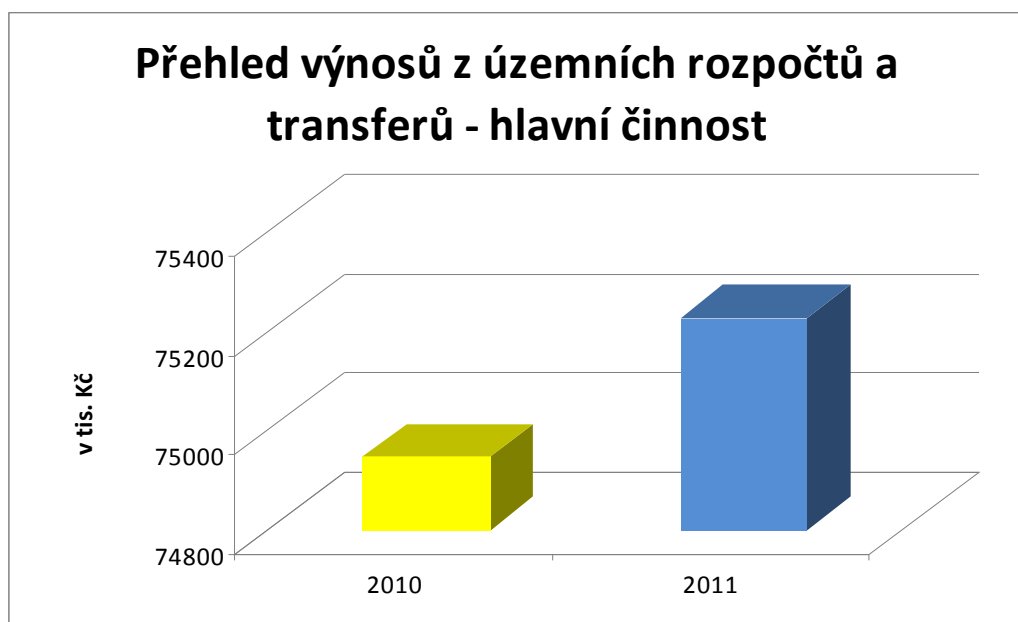

### B.1. Výnosy – rozpis závazných ukazatelů od zřizovatele a výčet dalších dotací, které byly organizaci poskytnuty

#### Příloha ke Sdělení závazných ukazatelů - Rozpis závazných ukazatelů r. 2011

Vyšší odborná škola, Střední odborná škola a Střední odborné učiliště, Kopřivnice, příspěvková organizace

IC 00601624

ORG 1218

							v Kč		
ORJ	Závazný ukazatel - Příspěvek na provoz	§ 3122	§ 3123	§ 3142	§ 3147	§ 3150	§ 3299	Organizace celkem	Časová použitelnost
<b>1. Příspěvky a dotace - MSMT (dle § 160, 163 a 171 zák. č. 561/2004 Sb. a § 14 zák. č. 218/2000 Sb.)</b>									
13	UZ 33353	Přímé náklady na vzdělávání - kraje	18 369 000,00	24 339 000,00	2 220 000,00	1 251 000,00	7 301 000,00	53 480 000,00	31.12.2011
	v tom:	prostředky na platy pedagog	12 008 000,00	14 112 000,00	0,00	641 000,00	4 708 000,00	31 469 000,00	
		prostředky na platy nepedagog	1 033 000,00	2 862 000,00	1 627 000,00	229 000,00	548 000,00		
		ostatní osobní náklady pedagog	335 000,00	786 000,00	0,00	0,00	75 000,00	1 196 000,00	
		ostatní osobní náklady nepedagog	207 000,00	107 000,00	0,00	48 000,00	35 000,00		
		zákonné odvody	4 469 000,00	6 058 000,00	553 000,00	312 000,00	1 807 000,00	13 199 000,00	
		FKSP	131 000,00	170 000,00	16 000,00	9 000,00	52 000,00	378 000,00	
		přímý ONIV - náhrady	55 000,00	77 000,00	7 000,00	4 000,00	23 000,00	166 000,00	
		přímý ONIV - přímý	131 000,00	167 000,00	17 000,00	8 000,00	53 000,00	376 000,00	
13	UZ 33027	Posílení platové úrovně pedagogických pracovníků s VS vzděláním	1 198 000,00	0,00	0,00	0,00	0,00	1 198 000,00	
	v tom:	Prostředky na platy	887 000,00					887 000,00	
		zákonné odvody + FKSP	311 000,00					311 000,00	
13	UZ 33032	Rozvojový program "Maturity" - ONIV	21 840,00					21 840,00	31.12.11
13	UZ 33034	Rozvojový program - "Podpora org. a ukočování středního vzdělávání maturitní zkouškou"		66 958,00				66 958,00	
	v tom:	Prostředky na platy (včetně odměn řediteli)		45 400,00				45 400,00	
		Pojistné		15 436,00				15 436,00	
		FKSP		454,00				454,00	
		ONIV		5 668,00				5 668,00	
<b>Příspěvky a dotace - MSMT - CELKEM</b>		<b>19 588 840,00</b>	<b>24 405 958,00</b>	<b>2 220 000,00</b>	<b>1 251 000,00</b>	<b>7 301 000,00</b>	<b>0,00</b>	<b>54 766 798,00</b>	
<b>2. Příspěvky a dotace od zřizovatele</b>									
13	UZ 0	Provozní náklady	3 846 000,00	6 511 000,00	1 349 000,00	1 564 000,00	1 652 000,00	14 922 000,00	31.12.2011
	UZ 0	ICT	0,00	50 000,00	0,00	0,00	0,00	50 000,00	
	UZ 0	Maturity	27 300,00					27 300,00	
	UZ 0	Přijímačky	4 200,00					4 200,00	
	UZ 0	Odměny a zákonné odvody - projekt zateplení budov		35 000,00				35 000,00	
	UZ 131	Dofinancování přímých nákladů na podporu malopčetných tříd s oborů požadovanými tříměsíční práce		94 000,00				94 000,00	
	UZ 205	odpisy	0,00	2 541 000,00	0,00	0,00	0,00	2 541 000,00	
<b>Příspěvky a dotace od zřizovatele - CELKEM</b>		<b>3 877 500,00</b>	<b>9 231 000,00</b>	<b>1 349 000,00</b>	<b>1 564 000,00</b>	<b>1 652 000,00</b>	<b>0,00</b>	<b>17 673 500,00</b>	
<b>3. Projekty neinvestiční (dle § 28 odst. 2 zák. č. 250/2000 Sb.)</b>									
11	UZ 33006	Vzdělávání pro konkurenceschopnost					2 934 294,19	2 934 294,19	31.8.2012
							0,00	0,00	
<b>Projekty neinvestiční - CELKEM</b>		<b>0,00</b>	<b>0,00</b>	<b>0,00</b>	<b>0,00</b>	<b>0,00</b>	<b>2 934 294,19</b>	<b>2 934 294,19</b>	
<b>Příspěvek na provoz celkem</b>		<b>23 466 340,00</b>	<b>33 636 958,00</b>	<b>3 569 000,00</b>	<b>2 815 000,00</b>	<b>8 953 000,00</b>	<b>2 934 294,19</b>	<b>75 374 592,19</b>	

ORJ	Závazný ukazatel - účelová investiční dotace do investičního fondu	§ 3122	§ 3123	§ 3142	§ 3147	§ 3150	§ 3299	Organizace celkem	Časová použitelnost
7	UZ 54100254, 54500255 (CUS 703); UZ 00000252, 54100253 (ČÚS 704)		30 000					30 000,00	31.12.2011
								0,00	
<b>Účelová investiční dotace do investičního fondu - CELKEM</b>		<b>0,00</b>	<b>30 000,00</b>	<b>0,00</b>	<b>0,00</b>	<b>0,00</b>	<b>0,00</b>	<b>30 000,00</b>	

Závazný ukazatel - odvod z investičního fondu		Výše odvodu celkem	Splátkový kalendář odvodu do rozpočtu kraje			
číslo účtu 19-1650676349/0800			30.3.2011	30.6.2011	30.9.2011	30.11.2011
variabilní symbol:	313 000 046	427 000	106 000	107 000	107 000	107 000

ORJ = označení příslušného odboru MSK, který finanční prostředky poskyt

ORJ 13 = odbor školství, mládeže a sportu

ORJ 7 = odbor investiční a majetkový

ORJ 11 = odbor regionálního rozvoje a cestovního ruchu

ORJ 14 = odbor evropských projektů

## B.2. Vyhodnocení čerpání účelových prostředků ze státního rozpočtu

Naše škola v roce 2011 měla stanoveny tyto závazné ukazatele: **mzdy, OON, FKSP, ONIV přímý a ONIV provoz.**

<b>Členění dle rozpočtu:</b>	<b>v Kč</b>
<b>Přímé náklady (UZ33353)</b>	<b>53 480 000,00</b>
Mzdové prostředky	37 768 000,00
OON	1 593 000,00
Zákonné odvody, FKSP, ONIV-náhrady, ONIV-přímý	14 119 000,00
<b><u>Účelové dotace</u></b>	
<b>Posílení plat. úrovně PeP s VŠ (ÚZ 33027)</b>	<b>1 198 000,00</b>
Prostředky na platy	887 000,00
Zákonné odvody a FKSP	311 000,00
<b>Rozvojový program „Maturity“ ONIV (ÚZ 33032)</b>	<b>21 840,00</b>
<b>Rozvojový program „Podpora organizace a ukončování středního vzdělávání maturitní zkouškou“ (ÚZ 33034)</b>	<b>65 649,94</b>
Prostředky na platy	45 400,00
Zákonné odvody, FKSP, ONIV	20 249,94
<b>Průběžné čerpání dotací poskytnutých na projekty spolufinancované z rozpočtu Evropské unie</b>	
Podpora multimediální výuky převod z fondu 414	165 554,06
Poskytnuto v roce 2011	739 226,60
Nedočerpané prostředky k 31. 12. 2011	13 010,08
Tvorba elektronických učebnic, převod z fondu 414	0
Poskytnuto v roce 2011	2 194 776,13
Nedočerpané prostředky k 31. 12. 2011	305 887,17

### **Čerpání dotace**

Všechny dotace byly vyčerpány dle rozpočtu a použité dle pravidel o hospodaření příspěvkových organizací, kromě dotace (ÚZ 33034) Rozvojový program „Podpora organizace a ukončování středního vzdělávání maturitní zkouškou“. S ohledem na nižší počet oprav písemných prací škola odvedla na určený účet částku ve výši 1308,06 Kč.

### **B.3. Mzdové náklady a zaměstnanci, průměrný plat**

#### **Mzdové náklady:**

##### **Pedagogičtí pracovníci:**

Mzdové prostředky	31 469 000,00 Kč
Posílení plat. úrovně PeP	887 000,00 Kč
Rozvojový program „Maturitní zkoušky“	45 400,00 Kč
Vyčerpáno celkem	<b>32 401 400,00</b>

##### **Ostatní pracovníci:**

Čerpání mzdových prostředků	<b>6 299 000,00 Kč</b>
-----------------------------	------------------------

**Čerpání mzdových prostředků celkem 38 700 400,00 Kč**

Čerpání OON – nepedagogičtí pracovníci	397 000 Kč
Čerpání OON - pedagogičtí pracovníci	1 196 000,00 Kč

#### **Zaměstnanci v přepočteném počtu:**

Limit počtu zaměstnanců	144,72
Skutečný počet zaměstnanců	135,42
z toho:	
- pedagogických zaměstnanců	99,45
- ostatních zaměstnanců	35,97

průměrný měsíční plat bez OON	23 815,00 Kč
z toho:	
- pedagogických pracovníků	27 151,00 Kč
- nepedagogických pracovníků	14 593,00 Kč

#### **Personální změny v roce 2011**

Nově přijatí pedagogičtí pracovníci	4
Nově přijatí provozní pracovníci	11
Výstupy pedagogických pracovníků	17
Výstupy nepedagogických pracovníků	9

## B.4. Vyhodnocení čerpání účelových prostředků z rozpočtu zřizovatele

**Příspěvky a dotace od zřizovatele – MŠMT – celkem v Kč**

**Malopočetné třídy s obory požadovanými trhem práce (UZ131)**

**Celkem: 94 000,00**

### Provozní náklady školy

Provozní náklady	14 922 000,00
ICT účelově	50 000,00
Maturity	27 300,00
Přijímací zkoušky	4 200,00
Odměny a zákonné odvody - zateplení budov	35 000,00
Odpisy	2 541 000,00
<b>Provozní náklady celkem:</b>	<b>17 673 500,00</b>

<b>PŘÍSPĚVEK NA PROVOZ CELKEM</b>	<b>74 948 008,00</b>
-----------------------------------	----------------------

**Odvod do rozpočtu kraje – odvod z odpisů 427 000,00**

## B.5. Rozbor příjmů z vlastní činnosti

**Výnosy v hlavní činnosti: v Kč**

- tržby za vlastní výrobky	0
- tržby z prodeje služeb	2 741 828,03
- změna stavu zásob nedokončené výroby	0
- úroky	132 619,78
- zúčtování fondů	0
- jiné ostatní výnosy	678 818,54
- tržby z prodeje	0
- dotace	75 226 649,48
<b>Celkem výnosy:</b>	<b>78 779 915,83</b>

## B.6. Náklady – analýza čerpání prostředků hodnoceného roku

<b>V hlavní činnosti byly v organizaci čerpány tyto náklady</b>	<b>v Kč</b>
- spotřeba materiálu	6 107 891,95
- spotřeba energie	8 314 662,21
- opravy a udržování majetku	1 712 590,20
- cestovné	146 569,16
- reprezentace	4 403,00
- služby	3 036 787,74
- mzdové náklady	41 882 032,00
- zákonné sociální pojištění	13 914 539,00
- FKSP	403 067,94
- ostatní sociální náklady	138 335,00
- ostatní daně a poplatky	19 712,00
- odpis pohledávek	0
- jiné ostatní náklady	298 308,94
- odpisy	2 802 792,00
<b>Celkem náklady v hlavní činnosti:</b>	<b>78 781 691,14</b>

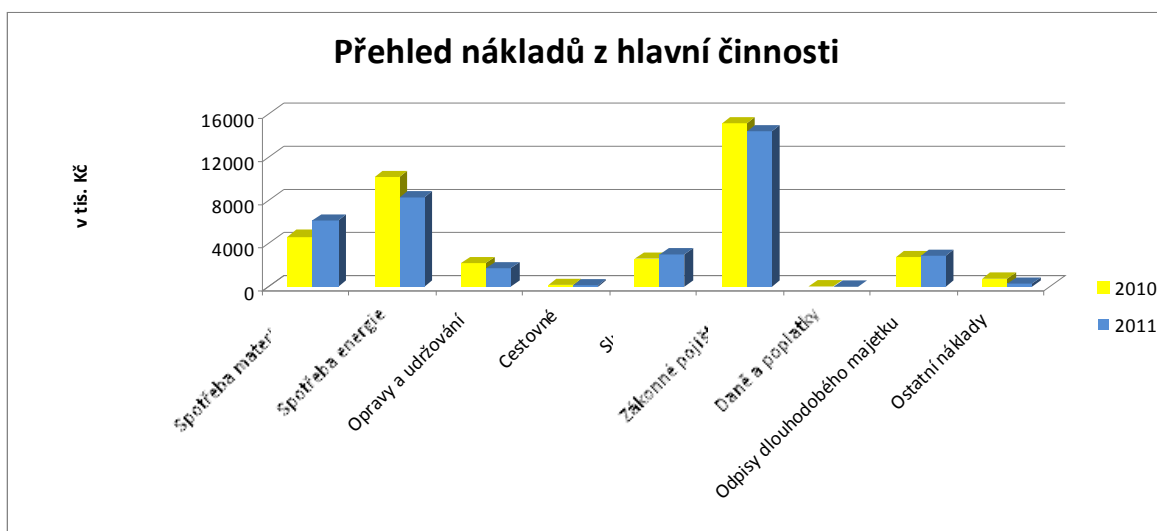

**B.7. Doplnková činnost****V doplňkové činnosti byly čerpány tyto náklady:****v Kč**

- spotřeba materiálu (včetně potravin)	658 292,10
- spotřeba energie	1 432 000,07
- opravy a udržování	0
- služby	12 780,00
- mzdové náklady	1 637 125,00
- odvody	533 123,45
- FKSP	13 382,16
- jiné ostatní náklady	1 388 337,50
- odpisy	95 000,00
<b>Celkem náklady v ekonomické činnosti:</b>	<b>5 770 040,38</b>

**Výnosy v doplňkové činnosti školy:**

- tržby z prodeje služeb	2 550 656,98
- jiné ostatní výnosy	3 545 027,40

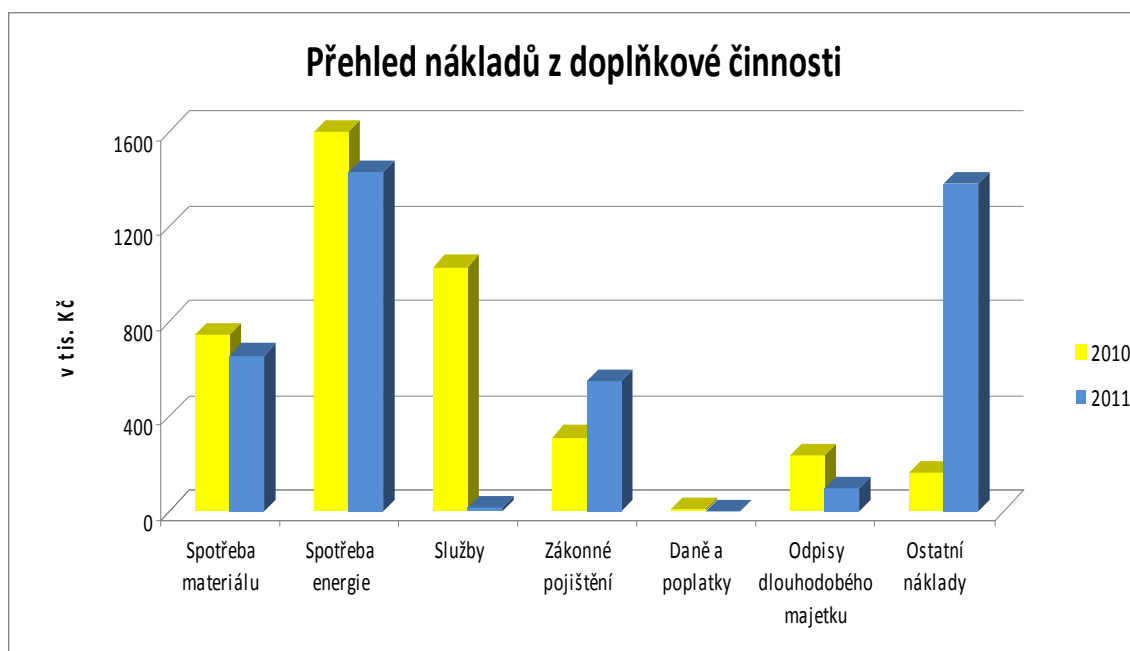
**Celkem výnosy:****6 095 684,38**

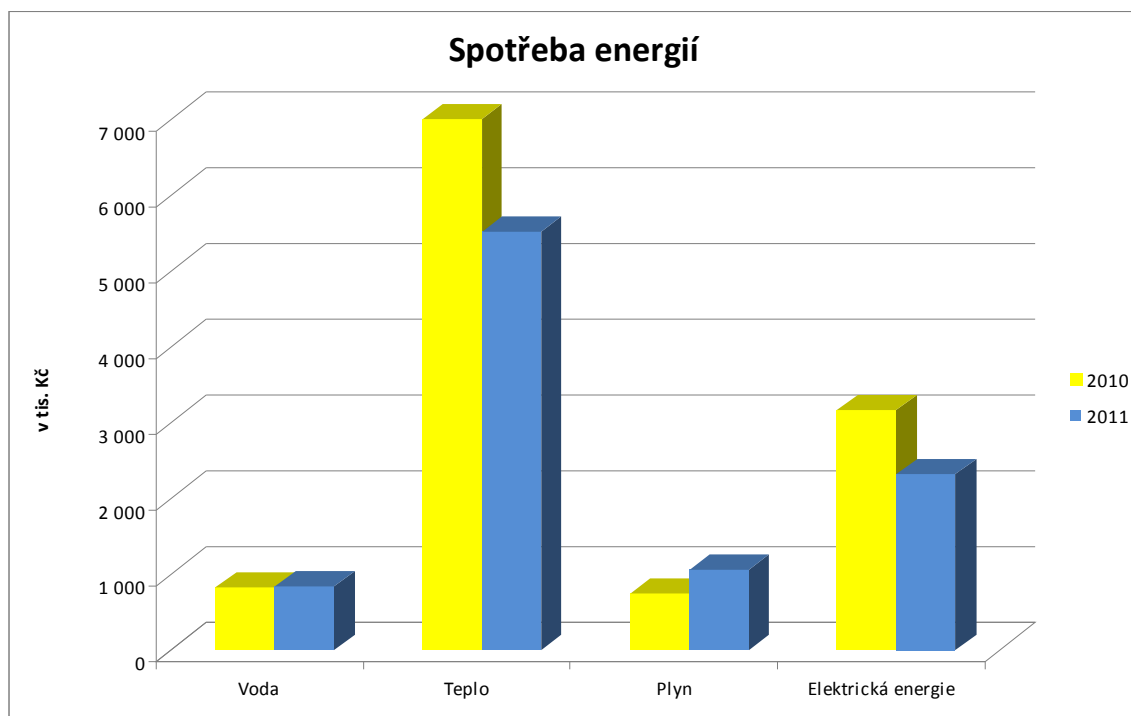

Doplňková činnost školy byla v souladu se zřizovací listinou zaměřena v převážné míře na tyto aktivity:

- ubytování a stravování v období hlavních prázdnin a ve volných kapacitách domova mládeže,
- využití volných kapacit sportovní haly veřejnosti formou služby,
- kurzy a semináře dalšího vzdělávání,
- kurzy autoškoly.

Přínos doplňkové činnosti spočíval nejen v čistém zisku ve výši 292 091,03 Kč, ale také v tom, že část nákladů organizace byla hrazena z doplňkové činnosti zvýšením celkové efektivity hospodaření organizace.



## B.8. Výsledek hospodaření

Celkem výnosy za organizaci:	84 875 600,21
Celkem náklady organizace:	84 551 731,52
	<b>323 868,69</b>
Hlavní činnost	-1 775,31
Doplňková činnost	325 644,00
<b>Celkem</b>	<b>323 868,69</b>

**Tento hospodářský výsledek byl dosažen díky výraznému zapojení doplňkové činnosti a úsporou energií vlivem teplého počasí. I když v hlavní činnosti vznikla ztráta -1775,31 Kč, celkový hospodářský výsledek organizace k 31. 12. 2011 je +323 868,69 Kč.**

### Návrh na rozdělení výsledku hospodaření do peněžních fondů organizace:

	Příděl v Kč	Stav po přidělu
Fond odměn	100 000,00	243 563,00
Rezervní fond tvořený ze ZHV	223 869,00	313 239,00
Rezervní fond projektový	0	13 000,00
<b>Celkem</b>	<b>323 869,00</b>	<b>569 812,00</b>

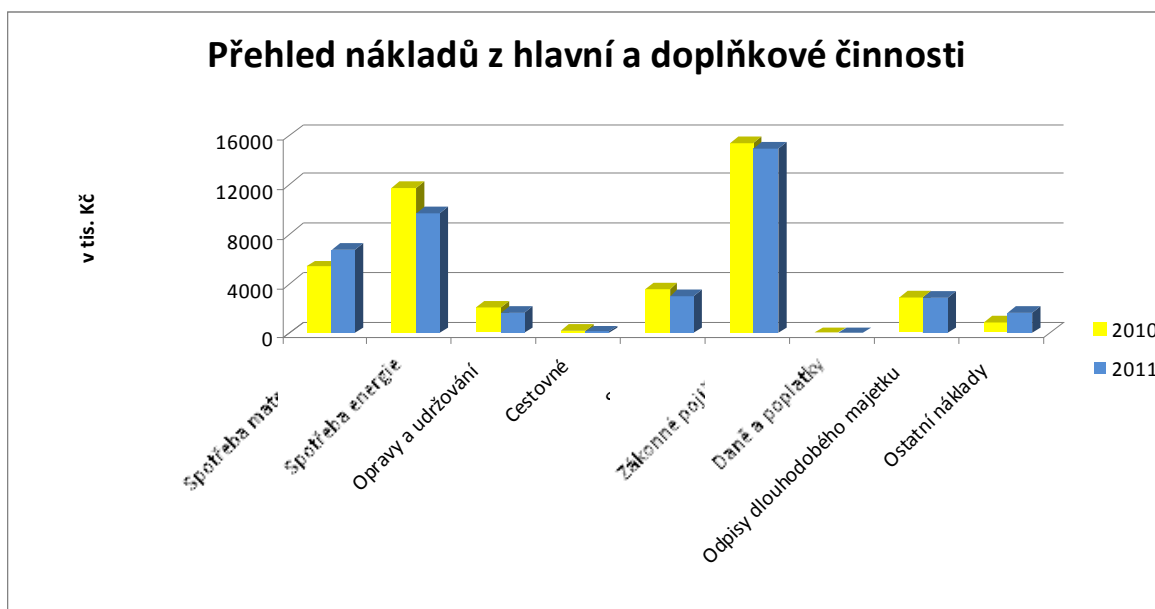

## C) PENĚŽNÍ FONDY

Všechny fondy v naší organizaci jsou finančně kryty. Fond FKSP byl převeden v měsíci lednu 2012.

411 Fond odměn	143 562,99 Kč
412 FKSP	133 327,17 Kč
413 Rezervní fond	89 369,97 Kč
414 Rezervní fond (projekty)	13 010,08 Kč
416 Investiční fond	6 916 610,99 Kč

**Fond odměn** byl v roce 2011 navýšen přidělem ze zlepšeného hospodářského výsledku ve výši 100 000,-Kč, tudíž konečný stav k 31. 12. 2011 činí 143 562,99 Kč.

**Fond kulturních a sociálních potřeb** byl v roce 2011 navýšen základním přidělem dle vyhl. MF 114/2002 Sb., ve výši 402 500,10 Kč a použit byl na stravování ve výši 155 975,- Kč, na kulturní a tělovýchovné akce ve výši 5 003,80 Kč a na příspěvky na penzijní připojištění ve výši 285 190,- Kč. Konečný stav k 31. 12. 2011 je 133 327,17 Kč.

**Rezervní fond ze zlepšeného výsledku hospodaření** byl tvořen přidělem ze zlepšeného HV ve výši 71 287,- Kč. Konečný stav k 31. 12. 2011 činí 89 369,97 Kč.

**Rezervní fond projektového** účtu ve výši 13 010,08 Kč je tvořen úsporou prostředků z dotace EU.

**Investiční fond** byl vytvořen v roce 2011 ve výši 3 897 250 Kč a čerpání proběhlo ve výši 1 120 770 Kč, přičemž odvod z investičního fondu - závazný ukazatel činil 427 000,- Kč. Konečný stav fondu je 6 916 610,99 Kč. Fond odměn byl v roce 2011 navýšen přidělem ze zlepšeného HV ve výši 100 000,- Kč, tudíž konečný stav k 31. 12. 2011 činí 143 562,99 Kč.

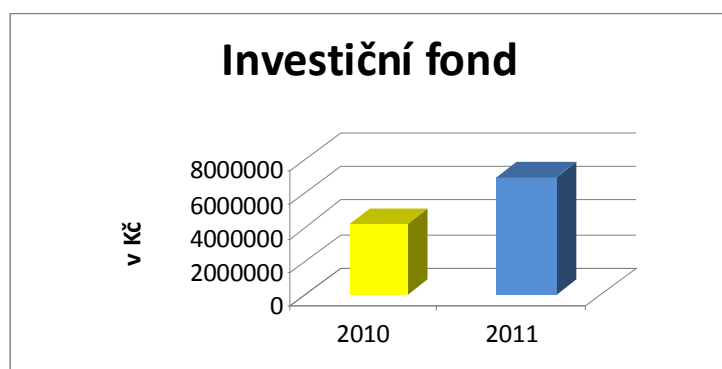
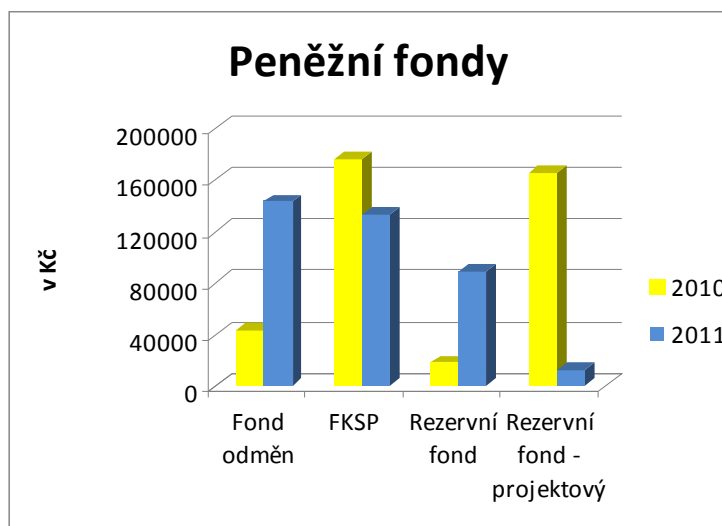

## **D) ZÁVODNÍ STRAVOVÁNÍ ZAMĚSTNANCŮ**

Závodní stravování zaměstnanců škola zajišťuje ve vlastní školní jídelně. Kapacita kuchyně je 700 jídel. Ve školní jídelně pracuje 7 zaměstnanců (1 vedoucí ŠJ, 4 kuchařky a 2 pracovnice obchodního provozu).

Škola má vyvařovnu na ulici Komenského 1007 a 3 výdejní místa – Komenského 1007 (pro odloučené pracoviště VOŠ, SOŠ a ubytované na DM), Husova 1302 (VOŠ, SOŠ) a Husova 1602 (SOU). Strávníci mají možnost výběru ze dvou jídel.

Normativ potravin	25,- Kč
Příspěvek z FKSP	8,- Kč
Výpočet (25 – 8 x 1,2 = 20,40 Kč)	
Poplatek zaměstnance:	20,- Kč

V době hlavních prázdnin zajišťujeme celodenní stravování v jídelně na ulici Komenského pro ubytované na DM v rámci doplňkové činnosti. Zaměstnanci mají možnost stravovat se v této jídelně.

## **E) PÉČE O SPRAVOVANÝ MAJETEK**

### **E.1. Informace o nemovitém majetku předanému organizaci k hospodaření**

Organizace hospodaří dle zřizovací listiny ZL/146/2001 s 15 budovami.

### **E.2. Informace o investiční činnosti, provedených opravách a údržbě**

#### **Vyhodnocení oprav a udržování majetku**

Organizace se zaměřila v roce 2011 na havarijní opravy na budovách. Také v tomto roce se plánuje zateplení hlavní budovy školy. Škola má velmi malý prostor zajistit z vlastních zdrojů opravy budov, hlavně výměnu oken na sportovní hale a následně na všech budovách, nutná je také oprava balkonů na budově B na odloučeném pracovišti ekonomických oborů, apod.

#### **Nutné havarijní opravy, které škola v roce 2011 provedla:**

- Oprava špatné krytiny na střeše dílen SOŠ	551 613,00 Kč
- Oprava vadného vodovodního potrubí v budově SOŠ	78 186,00 Kč
- Oprava světlíků v dílnách SOU	63 594,00 Kč
- Oprava WC ve správních budovách SOU	279 057,00 Kč
- Oprava podlahy v herně stolního tenisu na SH	39 600,00 Kč
- Výměna vadného plynového kotle v jídelně DM	71 181,00 Kč
- Oprava vadné krytiny na střeše vodárny DM	27 298,00 Kč
- Malování pokojů na DM	21 964,00 Kč
- Oprava WC a koupelen v budově DM	347 832,00 Kč

### **E.3. Informace o pojištění majetku a o případných pojistných událostech**

#### **Pojištění organizace**

Organizace je od 7. ledna 2011 pojištěna na základě Certifikátu pojištění u České pojišťovny, a. s., Spálená 75/16, 113 04 Praha 1, kde je jako pojistník uveden Moravskoslezský kraj se sídlem 28. října 117, 702 18 Ostrava.

#### **Škodní události v roce 2011 na majetku školy**

1. Zatečení do budovy školy SOŠ přes svodovou vpusť ze střechy. Zatečením do budovy vznikla škoda na malbách, podlahách, kobercích, výpočetní technice, osvětlení, atd. za celkem Kč 53 734,-. Pojišťovna nám proplatila Kč 52 734,-, Kč 1000,- je spoluúčast školy na pojištění.

2. Škodní událost na osobním vozidle autoškoly – Citroën. Při výcviku autoškoly bylo naše vozidlo nabouráno jiným účastníkem silničního provozu, na vozidle vznikla škoda Kč 23 719,-. Tuto škodu uhradila pojišťovna.

3. Škodní událost na majetku školy SOŠ. Pachatel, který byl později zadržen policií, vytrhl před vstupem do budovy školy dřevěné latě z lavičky a následně je vhodil do skleněné výplně vstupních dveří, které tímto rozbil. Vznikla škoda Kč 4 375,-. Pachatel je na základě trestního příkazu povinen uhradit tuto škodu. Do dnešního dne toto rozhodnutí ještě nenabývalo právní moci a organizace nemůže uvedenou částku po pachateli vymáhat, vše je v jednání.

## E.4. Informace o inventarizaci majetku

### Zápis o výsledku inventarizace v účetní jednotce

Na základě příkazu ředitele byla provedena v naší organizaci řádná inventarizace v souladu s ust. § 29 a 30 zákona č. 563/1991 Sb., o účetnictví. Inventarizace byla provedena ke dni 31. 12. 2011, inventarizovaný majetek byl proveden fyzickou i dokladovou inventarizací.

<b>Výsledky:</b>	<b>stav k 31. 12. 2010 v Kč</b>	<b>stav k 31. 12. 2011 v Kč</b>
013 software	1 186 805,10	355 985,60
018 DHDM	1 038 192,24	1 009 136,24
031 pozemky	3 233 741,00	3 233 741,00
032 umělecká díla	8 300,00	8 300,00
021 budovy, haly a stavby	166 519 147,00	166 866 943,00
022 samostatné movité věci	47 706 619,64	42 024 599,70
042 nedokončený HM	0,00	346 092,00
028 drobný dlouhodobý majetek	18 521 485,48	19 878 629,43
<b>Celkem:</b>	<b>238 214 290,46</b>	<b>233 723 426,97</b>

**Inventarizace proběhla řádně v termínu a nebyly shledány inventarizační rozdíly.**

### Nově nakoupené investice a dary v roce 2011 (nad 40 tis. Kč)

	<b>v Kč</b>
3 ks barevných kopírovacích strojů SHARP	260 964,00
Časomíra do sportovní haly	161 751,00
Dataprojektor - fa Amethyst	43 596,00
Technické zhodnocení budovy dílen - montáž vrat	347 796,00
Vozidlo Renault Kangoo	65 000,00
Pila, svářečka - finanční dar od firmy Brose	120 270,00
Server Abacus	79 999,00
Stůl ohřívací do jídelny ze SŠ Krnov - bezúplatný dar	79 968,00

## E.5. Informace o pronájmech

Organizace v roce 2011 uzavřela 34 nájemních smluv a smluv o vypůjčce. Podrobně jsou rozepsány v příloze č. 17.

## F) POHLEDÁVKY A ZÁVAZKY

### F.1. Pohledávky

Dobytné do 30 dnů	57 617,00 Kč
Do 60 dnů	50 202,00 Kč
Do 90 dnů	3 654,00 Kč
Do 1 roku	4 375,00 Kč
Starší 1 roku	462 655,39 Kč
<b>Celkem</b>	<b>578 503,00Kč</b>

#### Pohledávky starší jednoho roku

##### **1. Firma Dohnálek 119 304,00 Kč**

Exekuční příkaz již škola obdržela a zároveň jsme vyzvali exekutora o zaslání výše splátek. Na dotaz exekutora, kdy naši pohledávku uspokojí, nám odpověděl, že nemůže ovlivnit upřednostnění naší pohledávky.

##### **2. Firma ROOS 159 113,39 Kč**

Tato firma vyhlásila úpadek, byl vyhlášen konkurz. Jsme zařazeni do nárokového pásma 2. Předpoklad uhrazení částky nelze zatím odhadnout. Ke konci roku 2007 jsme požádali advokátní kancelář JUDr. Růžičky o vyhodnocení rizika a řešení této pohledávky. V roce 2008 jsme požádali MSK o odpis této pohledávky. Z důvodu neukončeného konkurzu nelze tuto pohledávku ještě odepsat.

##### **3. Krádež v roce 1999 184 238,00 Kč**

Na základě pravomocného soudního rozhodnutí jsou pachatelé povinni částku uhradit. Je vymáháno ve spolupráci s Advokátní kanceláří JUDr. Růžičky a JUDr. Holuba.

### F.2. Závazky

1. Krátkodobé závazky organizace	2 018 276,89 Kč
2. Ostatní závazky vůči zaměstnancům	3 041 157,00 Kč
3. Závazky ze soc. a zdrav. pojištění	1 656 623,59 Kč
4. Ostatní daně	414 212,00 Kč
5. Závazky k rozpočtům územně samosprávných celků	0,00 Kč
6. Výnosy příštích období	365 369,95 Kč

## **G) VÝSLEDKY KONTROL**

### **Všeobecná zdravotní pojišťovna, územní pracoviště Nový Jičín, Hřbitovní 40, Nový Jičín – č. j. 57/2011**

Datum kontroly: 8. 2. 2011

Předmět kontroly:

Plánovaná kontrolní činnost za období 09/2008-12/2010 s vyúčtováním k 31. 1. 2010. Jednalo se o kontrolu oznamovací povinnosti, vyměřovacích základů, správnosti stanovení pojistné, dodržování termínů splatnosti plateb, hlášení pracovních úrazů, používání tiskopisů VZP.

Kontrolní zjištění:

Kontrolou plateb pojistného bylo zjištěno dlužné pojistné a penále u 2 zaměstnanců, kteří nenahlásili včas změnu ZP.

Přijatá opatření:

V daném termínu byla dlužná částka zaplacená.

### **Krajský úřad Moravskoslezského kraje, 28. října 117, Ostrava, odbor kontroly a interního auditu – č. pověření 228/03/2011**

Datum kontroly: 6. 4.- 18. 4. 2011

Předmět kontroly:

Kontrola byla zaměřena na oblasti hospodaření s ohledem na míru rizikovosti vzniku a četnosti nedostatků a jejich případného dopadu na hospodaření s veřejnými prostředky v roce 2010. Kontrola vycházela z namátkově vybraného kontrolního vzorku.

Kontrolní zjištění:

Účetnictví organizace nebylo vedeno v souladu se zákonem č. 563/1991 Sb., o účetnictví s tím, že účetní závěrka nepodávala přesný obraz předmětu účetnictví. Dále bylo zjištěno, že v organizaci nebyl nastaven výkon řídicí kontroly u příjmů vybraných za ubytování na domově mládeže, pronájem tělocvičny a kopírovací služby, čímž vzniklo riziko nedostatečné evidence pohybu peněžních prostředků.

Porušení rozpočtové kázně nebylo zjištěno.

Přijatá opatření

Byl upřesněn systém zveřejňování a archivace platných směrnic a byly doplněny vnitřní předpisy ke skladovému hospodářství a aktualizováno organizační schéma. Nedostatky zjištěné v účetnictví organizace souvisely s velkým objemem zpracovávaných dat a v některých případech metodicky nepřesného postupu účtování či sporného výkladu účetních postupů. Problémy v této oblasti spočívaly také v tom, že se organizaci nepodařilo zajistit u dodavatele softwaru sjednocení databází systému Fenix a Alef, takže část dat zpracovávaných ručně byla zdrojem chyb. Tyto metodické nepřesnosti v účetních postupech byly odstraněny.

K připomínce k hlavním a příručním pokladnám byla vnitřní účetní směrnice doplněna tak, aby bylo riziko odstraněno.

**Krajská hygienická stanice Moravskoslezského kraje se sídlem v Ostravě, Na bělidle 7, 702 00 Ostrava**

Datum kontroly: 20. 9. 2011

Předmět kontroly: Školní jídelna, Komenského 1007, Kopřivnice

Kontrola dodržování požadavků zákona č. 258/2000 Sb., o ochraně veřejného zdraví a o změně některých souvisejících zákonů, ve znění pozdějších předpisů, Nařízení Evropského parlamentu a Rady (ES) č. 852/2004 Sb., o hygieně potravin, Nařízení Evropského parlamentu a Rady (ES) č. 178/2002 Sb., zákona č. 379/2005 Sb., o opatřeních k ochraně před škodami působenými tabákovými výrobky, alkoholem a jinými návykovými látkami a o změně souvisejících zákonů, vyhlášky č. 137/2004 Sb., o hygienických požadavcích na stravovací služby a o zásadách osobní a provozní hygieny při činnostech epidemiologicky závažných, ve znění vyhlášky č. 602/2006 Sb., zákona č. 110/1997 Sb. o potravinách a tabákových výrobcích, ve znění pozdějších předpisů, zákona č. 120/2002 Sb., o podmínkách uvádění biocidních přípravků a účinných látek na trh a o změně některých souvisejících zákonů ve znění pozdějších předpisů.

Kontrolní zjištění:

Závady nebyly zjištěny.

**Krajská hygienická stanice Moravskoslezského kraje se sídlem v Ostravě, Na bělidle 7, 702 00 Ostrava**

Datum kontroly: 20. 9. 2011

Předmět kontroly: Domov mládeže, Komenského 1006

Dodržování zákona č. 258/2000 Sb., o ochraně veřejného zdraví a o změně některých souvisejících zákonů, ve znění pozdějších předpisů, vyhlášky č. 410/2005 Sb., o hygienických požadavcích na prostory a provoz zařízení a provozoven pro výchovu a vzdělávání dětí a mladistvých, ve znění pozdějších předpisů, zákona č. 120/2002 Sb., o podmínkách uvádění biocidních přípravků a účinných látek na trh a o změně některých souvisejících zákonů, ve znění pozdějších předpisů, novela uvedena v zákoně č. 297/2008 Sb.

SZD zaměřen na odstranění závad zjištěných předešlým šetřením a uvedených v protokole č. j. HDM/NJ-27/231.6/07-004 ze dne 11. 5. 2007

Kontrolní zjištění:

Zjištěné závady v předešlém šetření byly odstraněny.

Byly zjištěny drobné závady na hygienickém zázemí v přízemí a ve 4. a 5. patře domova mládeže.

Přijatá opatření:

Závady byly odstraněny.



## **H) ÚDAJE O PROJEDNÁNÍ ŠKOLSKOU RADOU A SEZNÁMENÍ ZAMĚSTNANCŮ SE ZPRÁVOU**

Tato zpráva o činnosti a plnění úkolů za rok 2011 byla zveřejněna 29. 2. 2012 na veřejně přístupném místě ve škole.

Zaměstnanci všech součástí školy budou se zprávou seznámeni na dílčích poradách. Školské rady tuto zprávu projednají do 15. dubna 2012.

**I) VYHODNOCENÍ PLNĚNÍ POVINNÉHO  
PODÍLU DLE ZÁKONA Č. 435/2004 SB.,  
O ZAMĚSTNANOSTI VE ZNĚNÍ  
POZDĚJŠÍCH PŘEDPISŮ**

Průměrný roční přepočtený počet zaměstnanců 141,8  
**- z toho povinný podíl (4 %)** **5,67**

Plnění povinností podle § 81 odst. 2, písm. a) a b) zákona:

- zaměstnáním u zaměstnavatele 4,26  
- odběrem výrobků a služeb 1,43

**Součet** **5,69**

**Odvod do státního rozpočtu** **0**

## **J) TABULKOVÁ ČÁST**

Tabulka č. 1 Přehled výnosů z hlavní a doplňkové činnosti

Tabulka č. 2 Přehled nákladů z hlavní a doplňkové činnosti

Tabulka č. 3 Výsledek hospodaření z hlavní a doplňkové činnosti

Tabulka č. 4 Příspěvek na provoz

Tabulka č. 5 Krytí účtu peněžních fondů a závazků z vyúčtování mezd

Tabulka č. 6 Stav pohledávek po lhůtě splatnosti

Tabulka č. 6a Stav pohledávek po lhůtě splatnosti – ošetřovné

Tabulka č. 7 Hospodaření s peněžními fondy

Tabulka č. 8 Spotřeba energií

Rozvaha

Výkaz zisku a ztráty

Příloha účetní uzávěrky

Výkaz Rozbor plnění HV

Evidence nájemních smluv a smluv o výpůjčce